เอกสารแนบที่ 9

แผนฉุกเฉินและผลการซ้อมแผนฉุกเฉินปี 2562

ThaiLife
Homestay Resort & Spa

แผนการฝึกซ้อมดับเพลิง

และ

ฝึกซ้อมอพยพหนีไฟ

บริษัท หมู่บ้านวิถีไทย จำกัด

(ไทยไลฟ์ โฮมสเตย์ รีสอร์ท แอนด์ สปา)

<u>สถานที่ตั้ง</u>

1/5 หมู่ 2 ตำบลบางม่วง อำเภอตะกั่วป่า จังหวัดพังงา 82190

<u>Address</u>

1/5 Moo.2, , Takuapa, Phang-nga 82190

คำนำ

ความปลอดภัยในอาคารและสถานที่ทำงานเป็นสิ่งที่บริษัท หมู่บ้านวิถีไทย จำกัด (ไทยไลฟ์ โฮมสเตย์ รีสอร์ท แอนด์ สปา) ให้ความสำคัญเป็นอันดับต้น จึงสนับสนุนให้มีการดำเนินการเพื่อป้องกันภัยอันตรายที่อาจเกิดขึ้นต่อชีวิต และทรัพย์สินของพนักงาน หรือบุคคลที่มาใช้บริการ อย่างจริงจังและเป็นระบบ

แผนฉุกเฉินป้องกันและระงับอัคคีภัย ฉบับนี้เป็นจัดทำขึ้นมามีเนื้อหาครอบคลุมระบบความปลอดภัยภายในบริษัทฯ โดยเฉพาะการป้องกันและระงับอัคคีภัย แผนฉุกเฉินฯ จะเป็นแผนแม่บท สำหรับการปฏิบัติงานของผู้มีหน้าที่เกี่ยวข้องซึ่งหมายถึงพนักงานทุกคนที่อยู่ใน บริษัท หมู่บ้านวิถีไทย จำกัด จะต้องศึกษาและทำความเข้าใจในหน้าที่ของตนเอง และปฏิบัติตามแผนฉุกเฉินฯ โดยเคร่งครัดเนื่องจากพนักงานทุกคน มีส่วนสำคัญในการร่วมดูแลความปลอดภัย และมีหน้าที่ในการป้องกันสิ่งที่อาจก่อให้เกิดอันตรายทั้งแก่ตนเองและผู้อื่นเมื่อมีเหตุฉุกเฉินเกิดขึ้น

ด้วยความปรารถนาดี

บริษัท หมู่บ้านวิถีไทย จำกัด

สารบัญ

หมวดที่	เรื่อง	หน้า
1	ข้อมูลทั่วไปเกี่ยวกับสถานประกอบการ	1
2	กิจกรรมสำหรับการฝึกซ้อมดับเพลิงและฝึกซ้อมอพยพหนีไฟ	2
3	ข้อมูลเกี่ยวกับปัจจัยเสี่ยงที่ก่อให้เกิดอัคคีภัยได้	2
4	แผนผังบริเวณสถานประกอบการและแผนผังแสดงเส้นทางหนีไฟ	4
5	วิธีปฏิบัติเมื่อเกิดเหตุฉุกเฉินเพลิงไหม้	5
6	แผนป้องกันและระงับอัคคีภัยในสถานประกอบการ	6
7	หน้าที่และความรับผิดชอบในการป้องกันและระงับอัคคีภัย	7
8	แผนระงับเหตุฉุกเฉินกรณีเกิดอัคคีภัย	8
9	แผนการดับเพลิงและแผนการอพยพหนีไฟของสถานประกอบการ	11
10	แผนผังการปฏิบัติการเมื่อเกิดเหตุฉุกเฉิน	12
11	แผนอพยพหนีไฟ	13
12	วิธีการหนีไฟ (Evacuation Procedure)	14
13	แผนอพยพหนีไฟ	15
14	ลำดับขั้นตอนในการใช้แผนอพยพหนีไฟ	16
15	เหตุการณ์จำลอง	17
16	ผู้ดำเนินการฝึกซ้อม	18
17	การประเมินผลการฝึกซ้อมดับเพลิงและการฝึกซ้อมอพยพหนีไฟ	19
18	อุปกรณ์และระยะเวลาการฝึกซ้อม	21

ภาคผนวก

ภาพแผนผังบริเวณรอบสถานประกอบการ / จุดรวมพล / แผนผังจุดติดตั้งอุปกรณ์ดับเพลิง

แบบรายงานผลการฝึกซ้อมดับเพลิงและฝึกซ้อมอพยพหนีไฟ

ภาพถ่ายการฝึกอบรมอัคคีภัย

แบบรายงานผลการฝึกซ้อมดับเพลิงและฝึกซ้อมอพยพหนีไฟ

หมวดที่ 1. ข้อมูลทั่วไปเกี่ยวกับสถานประกอบการ

1.ชื่อสถานประกอบการ บริษัท หมู่บ้านวิถีไทย จำกัด ประกอบกิจการภายใต้ชื่อ โรงแรม ไทยไลฟ์ โฮมสเตย์ รีสอร์ท แอนด์ สปา

2. สถานที่ฝึกซ้อม บริษัท หมู่บ้านวิถีไทย จำกัด (ไทยไลฟ์ โฮมสเตย์รีสอร์ท แอนด์ สปา)

3. ที่ตั้ง ที่อยู่ เลขที่ 1/5 หมู่ 2 ต.บางม่วง อ.ตะกั่วป่า จ.พังงา

4.ประเภทกิจการ โรงแรม / รีสอร์ท

5.จำนวนพนักงาน 53 คน ผู้ชาย 22 คน ผู้หญิง 31 คน (ข้อมูล ณ วันที่ 18 ตุลาคม 2562)

6.การบริหารงาน มีจำนวน 8 ฝ่าย

6.1 ฝ่ายบริหาร มีหน้าที่ ดูแลกิจการโดยทั่วไป เพื่อให้เป็นไปในทิศทางเดียวกัน

6.2 แผนกบริการอาหารและเครื่องดื่ม มีหน้าที่ บริการอาหารและเครื่องดื่มให้กับลูกค้าภายในโรงแรมฯ

6.3 แผนกครัว มีหน้าที่ ทำอาหารให้กับลูกค้าและพนักงานของโรงแรม ฯ

6.4 แผนกต้อนรับ มีหน้าที่ ดูแลและบริการลูกค้าที่เข้ามาใช้บริการภายในโรงแรม ฯ

6.5 แผนกแม่บ้าน มีหน้าที่ ทำความสะอาดห้องพักภายในโรงแรม ฯ ให้กับลูกค้า

6.6 แผนกช่าง มีหน้าที่ ดูแล บำรุง รักษา ซ่อมแซม วัสดุ อุปกรณ์ ภายในโรงแรมฯ ให้อยู่ในสภาพดีพร้อมใช้งานอยู่เสมอ

6.7 ฝ่ายสปา ทีหน้าที่บริการ นวด ผ่อนคลายเพื่อสุขภาพ ให้กับลูกค้าที่มาใช้บริการภายในโรงแรม

6.8 ฝ่ายทรัพยากรบุคคล มีหน้าที่ดูแลพนักงานให้อยู่ในกฎระเบียบของโรงแรมฯ ดูแลเกี่ยวกับสวัสดิการ

ต่างๆ และสิทธิประโยชน์ที่พนักงานจะได้รับ

6.9 ฝ่ายบัญชี มีหน้าที่ ดูแล ควบคุม รายรับ – รายจ่าย ของโรงแรมฯ

หมวดที่ 2. กิจกรรมสำหรับการฝึกซ้อมดับเพลิงและฝึกซ้อมอพยพหนีไฟ

กิจกรรม	ผู้เกี่ยวข้อง
1.กำหนด วันที่ และเดือน	ฝ่ายทรัพยากรบุคคล
2.การประชุมวางแผน	ฝ่ายบริหาร
3.การประชุมชี้แจงแผนการดับเพลิง แผนการอพยพหนีไฟ การค้นหาและช่วยเหลือผู้ประสบภัยและซักซ้อมเหตุการณ์จำลอง	บุคคลที่มีหน้าที่ตามแผนแผนกบริหาร
4.การฝึกซ้อมดับเพลิงและฝึกซ้อมอพยพหนีไฟตามเหตุการณ์จำลอง ณ สภาพการทำงานจริง	พนักงานทุกคน และเจ้าหน้าที่สำนักงานป้องกันและบรรเทาสาธารณภัยจังหวัดพังงา
5.การสรุปประเมินผลการฝึกซ้อม	ฝ่ายบริหาร
6.การฝึกทบทวนการใช้อุปกรณ์ดับเพลิง	พนักงานดับเพลิงขั้นต้น

หมวดที่ 3. ข้อมูลเกี่ยวกับปัจจัยเสี่ยงที่ก่อให้เกิดอัคคีภัยได้

6.1 ฝ่ายบริหาร ปัจจัยเสี่ยง ได้แก่ เอกสารต่างๆ เฟอร์นิเจอร์ อุปกรณ์ไฟฟ้า กระแสไฟฟ้าสถิต การลุกไม้ด้วยตนเอง ฯลฯ

6.2 ฝ่ายทรัพยากรบุคคล ปัจจัยเสี่ยง ได้แก่ เอกสารต่างๆ เฟอร์นิเจอร์ อุปกรณ์ไฟฟ้า กระแสไฟฟ้าสถิต การลุกไม้ด้วยตนเอง ฯลฯ

6.3 ฝ่ายบัญชี ปัจจัยเสี่ยง ได้แก่ เอกสารต่างๆ เฟอร์นิเจอร์ อุปกรณ์ไฟฟ้า กระแสไฟฟ้าสถิต การลุกไม้ด้วยตนเอง ฯลฯ

6.4 แผนกบริการอาหารและเครื่องดื่ม ปัจจัยเสี่ยง ได้แก่ เอกสารต่างๆ เฟอร์นิเจอร์ อุปกรณ์ไฟฟ้า กระแสไฟฟ้าสถิต การลุกไม้ด้วยตนเอง ฯลฯ

6.5 แผนกครัว ปัจจัยเสี่ยง ได้แก่ เอกสารต่างๆ เฟอร์นิเจอร์ อุปกรณ์ไฟฟ้า กระแสไฟฟ้าสถิต การลุกไม้ด้วยตนเอง เครื่องทำความร้อน การจุดไฟ เตาเผา ฯลฯ

6.6 แผนกต้อนรับ ปัจจัยเสี่ยง ได้แก่ เอกสารต่างๆ เฟอร์นิเจอร์ อุปกรณ์ไฟฟ้า กระแสไฟฟ้าสถิต การลุกไม้ด้วยตนเอง ฯลฯ

6.7 แผนกแม่บ้าน ปัจจัยเสี่ยง ได้แก่ เอกสารต่างๆ เฟอร์นิเจอร์ อุปกรณ์ไฟฟ้า กระแสไฟฟ้าสถิต การลุกไม้ด้วยตนเอง สารไวไฟ สารเคมี ฯลฯ

6.8 แผนกช่าง ปัจจัยเสี่ยง ได้แก่ เอกสารต่างๆ เฟอร์นิเจอร์ อุปกรณ์ไฟฟ้า กระแสไฟฟ้าสถิต การลุกไม้ด้วยตนเอง น้ำมัน การเชื่อม สารไวไฟ สารเคมี เครื่องเจนนเรเตอร์ ฯลฯ

6.9 ฝ่ายสปา ปัจจัยเสี่ยง ได้แก่ เอกสารต่างๆ เฟอร์นิเจอร์ อุปกรณ์ไฟฟ้า กระแสไฟฟ้าสถิต การลุกไม้ด้วยตนเอง ฯลฯ

ภาพถ่าย : เฟอร์นิเจอร์ ภายในห้องนวด ฝ่ายสปา

ภาพถ่าย : เฟอร์นิเจอร์ ของตกแต่ง ภายในห้องพัก

หมวดที่ 4. แผนผังบริเวณสถานประกอบการและแผนผังแสดงเส้นทางหนีไฟ

4.1 แผนผังบริเวณรอบสถานประกอบการ ตามเอกสารแนบรายละเอียด (ภาคผนวก)

4.2 สถานที่แสดงจุดรวมพล ตามเอกสารแนบรายละเอียด (ภาคผนวก)

4.3 แผนผังแสดงการติดตั้งอุปกรณ์ดับเพลิง ตามเอกสารแนบรายละเอียด (ภาคผนวก)

หมวดที่ 5. วิธีปฏิบัติเมื่อเกิดเหตุฉุกเฉินเพลิงไหม้

เหตุฉุกเฉินระดับ 1

1. ผู้พบเห็นเหตุการณ์ร้องตะโกน "เพลิงไหม้" จากนั้นให้เข้าระงับเหตุเบื้องต้น โดยใช้อุปกรณ์ดับเพลิงที่อยู่ใกล้ที่สุด ถ้าระงับเหตุไม่ได้ให้ดึงสัญญาณบริเวณนั้น หรือแจ้งเหตุด่วนโดยโทรเบอร์ฉุกเฉินภายในโรงแรมเบอร์โทร 076-593081 หลังจากนั้นแจ้งผู้บังคับบัญชาทราบ
2. เมื่อรับแจ้งเหตุ ทีมสื่อสารและประชาสัมพันธ์แจ้งผู้จัดการฝ่ายปฏิบัติและแจ้งทีมต่างๆให้เตรียมพร้อม
3. ผู้อำนวยการดับเพลิงเมื่อรับทราบเหตุการณ์ สั่งการให้หัวหน้าทีมแต่ละทีมสั่งการลูกทีมให้ปฏิบัติหน้าที่ตามความรับผิดชอบรวมทั้งสั่งการให้ทีมอำนวยความสะดวกสถานที่และการจราจร ปิดประตู้ห้ามบุคคลเข้า-ออกโดยเด็ดขาด แต่ถ้าเหตุการณ์รุ่นแรงมากขึ้น ผู้อำนวยการดับเพลิงจะสั่งให้เปิดประตู้เพื่อให้หน่วยงานภายนอกเข้าทำการช่วยเหลือต่อไป (แผนฉุกเฉินระดับ2)
4. ทีมระงับเหตุฉุกเฉินเข้าระงับเหตุฉุกเฉิน และช่วยเหลือผู้บาดเจ็บออกจากพื้นที่เกิดเหตุส่งต่อให้กับทีมปฐมพยาบาลและเคลื่อนย้ายผู้บาดเจ็บ เพื่อทำการปฐมพยาบาลเบื้องต้นผู้บาดเจ็บ
5. เจ้าหน้าที่และพนักงานที่ไม่มีหน้าที่ความรับผิดชอบ เมื่อได้รับแจ้งหรืออพยพไปยังจุดรวมพลที่ใกล้ที่สุด
6. ผู้มีหน้าที่รับผิดชอบควบคุมจุดรวมพลเช็คจำนวนพนักงานและแขกทั้งหมดว่าครบหรือไม่ถ้ามีผู้สูญหายให้แจ้งผู้อำนวยการดับเพลิงหรือผู้ช่วย เพื่อสั่งการให้ทีมระงับเหตุฉุกเฉินเข้าค้นหาผู้ที่ยังไม่มาที่จุดรวมพล (ในกรณีที่ทำได้)
7. ทีมปฐมพยาบาลและเคลื่อนย้ายผู้บาดเจ็บ นำเวชภัณฑ์ และเครื่องมือ ปฐมพยาบาลไปยังจุดรวมพลเพื่อทำการปฐมพยาบาลเบื้องต้นแก่ผู้บาดเจ็บ

เหตุฉุกเฉินระดับ 2

1. เมื่อสถานการณ์เหตุเพลิงไหม้รุ่นแรงเกินกว่าทีมระงับเหตุฉุกเฉินจะทำการดับเพลิงได้ ให้แจ้งผู้อำนวยการดับเพลิงหรือผู้ช่วย และต่อจากนั้นผู้อำนวยการดับเพลิงสั่งทีมสื่อสารและประชาสัมพันธ์ติดต่อ เพื่อขอกำลังสนับสนุนจากหน่วยงานดับเพลิงภายนอกและหน่วยงานที่เกี่ยวข้องเข้าระงับเหตุการณ์ต่อไป
2. เมื่อเหตุเพลิงไหม้สิ้นสุดลง ทางผู้อำนวยการดับเพลิงหรือผู้ช่วย สั่งยุติสถานการณ์และแต่ละทีมรายงานผลการปฏิบัติหน้าที่ เพื่อทำการร่วมประชุม สรุปผล ทบทวน และปรับปรุงแก้แผนใหม่ในกรณีมีความปกพร่องเพื่อให้ได้แผนที่รัดกุมมากยิ่งขึ้น

3. หลังจากมีการปิดสถานการณ์เสร็จแล้ว ทางเจ้าของสถานประกอบการสั่งใช้แผนบรรเทาทุกข์เพื่อช่วยเหลือผู้ที่ได้รับบาดเจ็บหรือเสียชีวิต ตามกฎกระทรวงแรงงานฯ และร่วมกับเจ้าหน้าที่ตำรวจ เจ้าหน้าที่ฝ่ายปกครอง ให้ข้อมูลต่างๆ เพื่อตรวจสอบหาสาเหตุของการเกิดเพลิงไหม้ต่อไป

หมวดที่ 6. แผนป้องกันและระงับอัคคีภัยในสถานประกอบการ

แผนป้องกันและระงับอัคคีภัย ประกอบด้วยแผนหลักดังนี้

ก่อนเกิดเหตุเพลิงไหม้

1. แผนการอบรม
2. แผนการรณรงค์ป้องกันอัคคีภัย
3. แผนการตรวจตรา

ขณะเกิดเหตุเพลิงไหม้

1. แผนการดับเพลิง
2. แผนอพยพหนีไฟ
3. แผนบรรเทาทุกข์

หลังเหตุเพลิงไหม้

1. แผนบรรเทาทุกข์
2. แผนปฏิรูปฟื้นฟู

แผนป้องกันและระงับอัคคีภัย เป็นแนวทางปฏิบัติที่จะใช้ในการป้องกันและระงับอัคคีภัย ซึ่งตามกฎหมายได้กำหนดนายจ้างจะต้องจัดให้มีแผนที่เกี่ยวกับการตรวจตรา การอบรมอัคคีภัย การรณรงค์ ป้องกันอัคคีภัย การดับเพลิง การอพยพหนีไฟ การบรรเทาทุกข์ และการปฏิรูปฟื้นฟูเมื่อเกิดอัคคีภัยขึ้นแล้ว ในแผนจะต้องกำหนดบุคคลผู้รับผิดชอบหน้าที่และพื้นที่ที่จะต้องรับผิดชอบอย่างชัดเจนและนายจ้างจะต้องเก็บแผนป้องกันและระงับอัคคีภัยไว้ ณ สถานที่ทำงานพร้อมที่จะให้พนักงานเจ้าหน้าที่ตรวจสอบได้พร้อมทั้งมีการปรับปรุงแผนให้เป็นปัจจุบันเสมอ

หมวดที่ 7. หน้าที่และความรับผิดชอบในการป้องกันและระงับอัคคีภัย

ทีมผู้บริหาร/กรรมการผู้จัดการ มีหน้าที่

1.มอบหมายให้ จป. (เจ้าหน้าที่ความปลอดภัย) กำหนดแผนและกำหนดวิธี ดำเนินการป้องกันและระงับอัคคีภัยในสถานประกอบการ เช่น แผนการฝึกอบรม แผนการรณรงค์ป้องกัน อัคคีภัย แผนการตรวจตรา แผนอพยพหนีไฟ แผนบรรเทาทุกข์ แผนปฏิรูป

2. ติดตามตรวจสอบกิจกรรมต่าง ๆที่เกี่ยวข้องกับแผนงานต่าง ๆ

3. วางแผนระยะยาวเกี่ยวกับระบบการป้องกันและระงับอัคคีภัย เช่น การติดตั้งระบบระงับอัคคีภัยระบบ ตรวจสอบอัคคีภัย ระบบตรวจสอบควันไฟ เป็นต้น

พนักงาน มีหน้าที่

1. จะต้องปฏิบัติตามกฎ ข้อบังคับเกี่ยวกับความปลอดภัยอย่างเคร่งครัด

2. ห้ามสูบบุหรี่ในบริเวณที่มีป้ายห้ามสูบบุหรี่นอกจากสถานที่ที่จัดไว้

3. ห้ามก่อไฟหรือทำให้เกิดประกายไฟในสถานประกอบการก่อนได้รับอนุญาตจากผู้ที่มีอำนาจรับผิดชอบ

4. เมื่อพบเห็นสิ่งที่ก่อให้เกิดเพลิงไหม้ได้ให้รีบรายงานผู้ที่เกี่ยว ข้องเพื่อหาวิธีแก้ไข

หัวหน้างาน และเจ้าหน้าที่ความปลอดภัยในการทำงาน มีหน้าที่

1. กำหนดเขตพื้นที่ ที่เสี่ยงต่อการเกิดเหตุเพลิงไหม้

2. ตรวจสอบสถานที่ ที่ล่อแหลมต่อการเกิดเหตุอัคคีภัยเป็นประจำ

3. กำหนดรายละเอียดของแผนป้องกันและระงับอัคคีภัย ตลอดจนจัดให้มีการอบรมและฝึกปฏิบัติเป็นระยะ ๆ

4. จัดหา ซ่อมบำรุงและตรวจสอบเครื่องมือ เครื่องใช้ในการดับเพลิงให้อยู่ในสภาพที่พร้อมต่อการใช้งาน ตลอดเวลา

เวรยามรักษาการณ์ มีหน้าที่

1. ตรวจสอบไม่ให้บุคคลภายนอกเข้าไปในบริเวณ หรือสถานที่ที่เสี่ยงต่อการเกิดเพลิงไหม้

2. เมื่อพบเห็นสิ่งที่ก่อให้เกิดเพลิงไหม้ได้ ให้รีบรายงานผู้ที่เกี่ยวข้องทราบ

หมวดที่ 8. แผนระงับเหตุฉุกเฉินกรณีเกิดอัคคีภัย

1. **วัตถุประสงค์**
   - เพื่อใช้เป็นแนวทางปฏิบัติเพื่อให้เกิดความเสียหายต่อบุคคล ทรัพย์สิน และสภาพแวดล้อมที่อาจเกิดขึ้นน้อยที่สุด
   - เพื่อใช้เป็นแนวทางในการฝึกอบรมและฝึกซ้อมให้เกิดความชำนาญตามหน้าที่รับผิดชอบของพนักงานที่เกี่ยวข้องและระบุไว้ในแผน
   - เพื่อเป็นแนวทางในการปฏิบัติแก่พนักงานและผู้มาใช้บริการในพื้นที่ของสถานประกอบการในกรณีเกิดเหตุการณ์ฉุกเฉินอัคคีภัย
   - เพื่อให้เป็นไปตาม มาตรฐานแรงงานไทย ตามประกาศกระทรวงมหาดไทย ว่าด้วยเรื่องการป้องกันและระงับอัคคีภัยในสถานประกอบการ ทั้งนี้เพื่อความปลอดภัยในการทำงานสำหรับลูกจ้างและผู้มาใช้บริการ
2. **ขอบข่าย**
   - เพื่อใช้เป็นแนวทางในการลดความเสี่ยงและความเสียหายที่อาจเกิดขึ้นจากการเกิดเหตุฉุกเฉินอัคคีภัยภายในสถานประกอบการ และยังเป็นการช่วยลดผลกระทบต่อสิ่งแวดล้อมที่อาจเกิดขึ้นต่อพื้นที่ภายนอกบริเวณข้างเคียงอีกด้วย
3. **หน้าที่ความรับผิดชอบของผู้ปฏิบัติตามแผนระงับเหตุฉุกเฉิน** กรณีเกิดอัคคีภัยสามารถแบ่งทีมปฏิบัติหน้าที่ 7 ทีม ดังนี้

3.1 ทีมอำนวยการดับเพลิง ณ จุดเกิดเหตุ ได้แก่ ผู้จัดการสถานประกอบการ ผู้ช่วยผู้จัดการทั่วไป และผู้จัดการฝ่ายทรัพยากรบุคคล หรือผู้ที่ได้รับมอบหมาย ซึ่งมีหน้าที่ดังนี้

- อำนวยการดับเพลิง ณ จุดเกิดเหตุ
- สั่งการทีมต่างๆ เข้าระงับเหตุฉุกเฉิน
- รับทราบข้อมูลและสานการณ์ที่เกิดขึ้นจากทีมต่างๆ และทำการวิเคราะห์สถานการณ์เพื่อสั่งการและดำเนินการต่อไป
- สั่งการให้ขอความช่วยเหลือจากหน่วยงานภายนอก กรณีเกิดเหตุขั้นรุนแรงขึ้น
- ร่วมทบทวนแผนฉุกเฉินหลังการฝึกซ้อม และหลังเกิดเหตุการณ์จริง
- สอบสวนหาสาเหตุของเหตุการณ์ร่วมกับหัวหน้าฝ่ายต่างๆ
- ชี้แจงให้รายละเอียดเกี่ยวกับเหตุการณ์ฉุกเฉินที่เกิดขึ้นต่อหน่วยงานภายนอก

<u>หมายเหตุ</u> ในกรณีที่ผู้จัดการฝ่ายปฏิบัติการไม่อยู่ ให้ผู้ที่ได้รับมอบหมายเป็นผู้ดำเนินการแทน

3.2 ทีมระงับเหตุฉุกเฉิน มีหน้าที่ดังนี้

- เขาทำการระงับเหตุ ณ จุดเกิดเหตุ
- ช่วยเหลือผู้ที่รับบาดเจ็บออกจากจุดเกิดเหตุ
- ค้นหาผู้ที่ได้รบบาดเจ็บออกจากจุเกิดเหตุ
- หน้าที่อื่นๆ ตามที่ได้รับหมอบหมาย

3.3 ทีมปฐมพยาบาลและเคลื่อนผู้บาดเจ็บ มีหน้าที่ดังนี้

- เคลื่อนย้ายผู้ที่บาดเจ็บ และผู้ที่ไม่สามารถช่วยเหลือตัวเองได้ไปจุดรวมพล
- จัดเตรียมเวชภัณฑ์สำหรับการปฐมพยาบาล
- ทำการปฐมพยาบาลเบื้องต้นแก่ผู้ที่ได้รับบาดเจ็บ
- เคลื่อนย้ายผู้บาดเจ็บส่งต่อไปยังสถานยาบาลใกล้เคียง

3.4 ทีมสื่อสารและประชาสัมพันธ์ มีหน้าที่ดังนี้

- ติดต่อทีมระงับเหตุฉุกเฉินให้ทราบเหตุการณ์ที่เกิดขึ้นเพื่อเข้าช่วยเหลือ
- แจ้งทีมอำนวยการดับเพลิงทราบเหตุการณ์ที่เกิดขึ้น
- ติดต่อขอความร่วมมือจากหน่วยงานภายนอก เมื่อได้รับคำสั่งจากผู้อำนวยการดับเพลิงหรือผู้ช่วยเช่น หน่วยงานดับเพลิง โรงพยาบาล เจ้าหน้าที่ตำรวจ
- เมื่อได้รับคำสั่งจากผู้อำนวยการดับเพลิงหรือผู้ช่วย เปิดสัญญาณไฟไหม้ให้พนักงาน เจ้าหน้าที่ และผู้ที่อยู่ในสถานประกอบการทำการอพยพหนีไฟไปยังจุดรวมพลที่กำหนดไว้
- ประกาศให้พนักงานและผู้ที่อยู่ในสถานประกอบการทราบในกรณีเหตุการณ์สิ้นสุดลง

3.5 ทีมอำนวยความสะดวกสถานที่และจราจร มีหน้าที่ดังนี้

- กำหนดจุดและเส้นทางอพยพหนีไฟ
- อำนวยความสะดวกด้านการจราจรในกรณีเหตุฉุกเฉินอัคคีภัย

- เมื่อเกิดเหตุฉุกเฉินและได้รับคำสั่งจากผู้อำนวยการดับเพลิงหรือผู้ช่วยให้ปิดกั้นประตูห้ามบุคคลเข้า-ออกโดยเด็ดขาด
- ปฏิบัติหน้าที่อื่นๆ ตามผู้อำนวยดับเพลิงหรือผู้ช่วยหมอบหมาย

3.6 ทีมควบคุมจุดรวมพล มีหน้าที่ดังนี้

- กำหนดจุดรวมพล (จุดที่ปลอดภัยและสามารถเคลื่อนย้ายต่อได้) เมื่อมีคำสั่งการอพยพคนออกจากอาคารในกรณีเกิดเหตุฉุกเฉินไม่สามารถดับเพลิงได้ หรือได้ยินเสียงสัญญาณแจ้งเหตุฉุกเฉินเจ้าหน้าที่อพยพประจำจุดที่เกิดเหตุ ต้องนำพนักงานไปรวมกัน ณ จุดรวมพล เพื่อตรวจสอบรายชื่อบุคคลที่อาจติดอยู่ในอาคาร ซึ่งในที่นี้ทางสถานประกอบการได้กำหนดจุดรวมพลออกเป็น 2 จุด คือ

  <u>จุดรวมพลที่ 1</u> คือ บริเวณ จุดอาคารโดม **(เรือนแก้วรัตนะ)**

  <u>จุดรวมพลที่ 2</u> คือ บริเวณ **จุดลานโรงจอดรถรวม**

  <u>จุดรวมพลที่ 3</u> คือ บริเวณ **จุดทางเข้า-ออก โรงแรม**

3.7 ทีมยานพาหนะและสนับสนุนอื่นๆ มีหน้าที่ดังนี้

- จัดเตรียมยานพาหนะสำหรับใช้งานในกรณีฉุกเฉิน (รถบรรทุกน้ำ รถขนย้ายผู้บาดเจ็บ ฯลฯ)
- นำยานพาหนะที่ใช้ในกรณีเกิดเหตุไปยังจุดเกิดเหตุละใช้สำหรับขนย้ายผู้บาดเจ็บไปยังจุดรวมพลต่างๆ ที่กำหนดไว้
- เตรียมนำส่งผู้ที่ได้รับบาดเจ็บไปยังสถานที่ใกล้เคียง เมื่อได้รับคำสั่งจากผู้อำนวยการดับเพลิงหรือผู้ช่วย
- เคลื่อนย้ายผู้ที่อยู่ ณ จุดรวมพล ออกไปยังที่ปลอดภัย ถ้าในกรณีเกิดเหตุรุนแรงมากขึ้น

หมายเหตุ ผู้พบเห็นเหตุการณ์มีหน้าที่ปฏิบัติเบื้องต้นดังนี้

- แจ้งเหตุด่วนทีพบต่อเจ้าของพื้นที่ที่เกิดเหตุ/ หัวหน้าแผนก/ผู้จัดการฝ่ายปฏิบัติการ
- เข้าระงับเหตุทันที หากสามารถดำเนินการได้เอง
- หากไม่สามารถควบคุมสถานการณ์ได้ ให้ปฏิบัติตามแผนระงับเหตุฉุกเฉินกรณีเกิดอัคคีภัย

หมวดที่ 9. แผนการดับเพลิงและแผนการอพยพหนีไฟของสถานประกอบการ

ลำดับขั้นตอนการปฏิบัติเมื่อพนักงานพบเหตุเพลิงไหม้

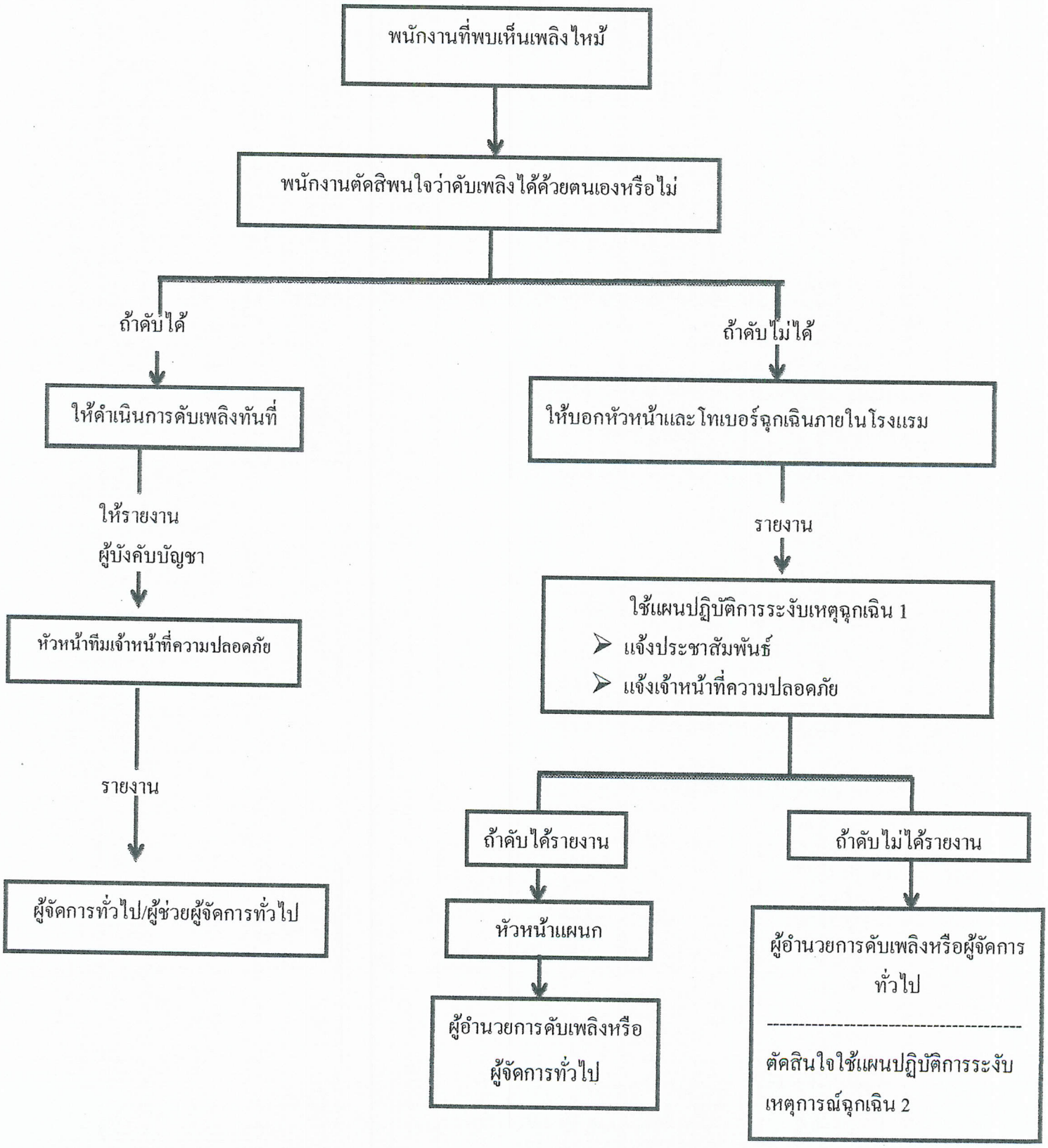

หมวดที่ 10. แผนผังการปฏิบัติการเมื่อเกิดเหตุฉุกเฉิน

ผู้อำนวยการดับเพลิงจุดเกิดเหตุ

1.คุณมณีรัตน์ กรูนเนเบอร์เกอร์: General Mgr.
2.คุณภัทรา กรูนเนเบอร์เกอร์: กรรมการบริษัท
3.คุณนาวิน กรูนเนเบอร์เกอร์: กรรมการบริษัท

ทีมสื่อสารประชาสัมพันธ์

1.คุณเสฏฐวุฒิ ศรีสกุลยาภรณ์ : Operations Manager
2.คุณสุพัชสินี ศรีฉาน: แผนกบริการส่วนหน้า
3.คุณชนัญญา รูปเจริญ : แผนกบริการส่วนหน้า

หน่วยงานสนับสนุนภายนอก

1.หน่วยงานดับเพลิง
2.ตำรวจ
3.โรงพยาบาล
4.อาสาสมัครต่างๆ
5.อื่นๆ อบต.ท้องที่

ทีมควบคุมจุดรวมพล

1.คุณอภิชาติ จิตต์เจริญ : ASST.To GM.
2.คุณจิดาภา พลอยขาว : หัวหน้าแผนกสปา
3.คุณคำปอนด์ กองบุตร : ฝ่ายบุคคล

ทีมอำนวยความสะดวกและการจราจร

1.คุณประกิจ ศรีอุบล : Technician Coortinator
2.คุณประทีป วงศ์กระโซ่ : Driver

ทีมปฐมพยาบาลและเคลื่อนย้ายผู้บาดเจ็บ

1.คุณระพีพันธ์ เวชพันธ์ : ฝ่ายจัดซื้อ-สโตร์
2. คุณรัชฎาวรรณ ชูสังจิตร : แผนกบัญชี
3.นายทวีรัชต์ สมมุติไทยเจริญ : chef de Partie
4.Mr.Wai Myo Aung(โซนี่) : FB Attendant

ทีมระงับเหตุฉุกเฉิน

1 .คุณพิชิตร์ คำพันธ์ : หัวหน้าแผนกช่าง
2. คุณวัชระ เจษฎารมย์ : หัวหน้าแผนกครัว
3 .คุณทวิช คำพันธ์ : ช่างเทคนิค

ทีมยานพาหนะและสนับสนุนอื่นๆ

1.คุณเมงคล บองเพชร : Driver / Technician
2.คุณแสนแสบ กุลสุวรรณ์: Driver / Technician

หมวดที่ 11. แผนอพยพหนีไฟ

แผนอพยพหนีไฟนั้น กำหนดขึ้นเพื่อความปลอดภัยของชีวิตและทรัพย์สินของพนักงานและของสถานประกอบการในขณะเกิดเหตุเพลิงไหม้

แผนอพยพหนีไฟที่กำหนดขึ้นนั้น มีองค์ประกอบต่างๆ เช่น หน่วยตรวจสอบจำนวนพนักงาน กำหนดขึ้นเพื่อความปลอดภัยของชีวิตและทรัพย์สินของพนักงานและของสถานประกอบการในขณะเกิดเหตุเพลิงไหม้

แผน, ผู้นำทางหนีไฟ,จุดนัดพบ,หน่วยปฐมพยาบาลและช่วยชีวิต,หน่วยยานพาหนะ ฯลฯ ควรได้กำหนดผู้รับผิดชอบในแต่ละหน่วยงานโดยขึ้นตรงต่อผู้อำนวยการอพยพหนีไฟหรือผู้อำนวยการดับเพลิง ดังนี้

-ผู้อำนวยการอพยพหนีไฟหรือผู้อำนวยการดับเพลิง ชื่อ **คุณมณีรัตน์ กรูนเนเบอร์เกอร์**

-ผู้ช่วยผู้อำนวยการอพยพหนีไฟหรือผู้ช่วยผู้อำนวยการดับเพลิง ชื่อ **คุณภัทรา กรูนเนเบอร์เกอร์**

และ **คุณนาวิน กรูนเนเบอร์เกอร์**

ในแผนดังกล่าวควรกำหนดให้มีการปฏิบัติ ดังนี้

1. **หน่วยตรวจสอบจำนวนพนักงานหรือผู้ควบคุมจุดรวมพล** มีหน้าที่ตรวจนับจำนวนพนักงานว่าได้อพยพหนีไฟออกมาภายนอกบริเวณที่ปลอดภัยครบทุกคนหรือไม่
2. **ผู้นำทางหนีไฟ** (ถ้ามี) จะเป็นผู้นำทางพนักงานอพยพหนีไฟไปตามทางออกที่จัดไว้
3. **จุดนัดพบ หรือ "จุดรวมพล"** จะเป็นสถานที่ที่ปลอดภัยและมีไม่ต่ำกว่า 1 จุดซึ่งพนักงานสามารถที่จะมารายงานตัวและทำการตรวจนับจำนวนได้ หากพบว่าพนักงานอพยพหนีไฟออกมาไม่ครบตามจำนวนจริงซึ่งหมายถึงยังมีพนักงานติดอยู่ในพื้นที่ที่เกิดอัคคีภัย
4. **หน่วยปฐมพยาบาลและเคลื่อนย้าย/ทีมระงับเหตุฉุกเฉิน** จะเข้าค้นหาและทำการช่วยชีวิตพนักงานที่ยังติดค้างอยู่ในอาคารหรือในพื้นที่ที่ได้เกิดอัคคีภัย รวมถึงกรณีของพนักงานที่ออกมาอยู่ที่จุดรวมพลแล้วได้รับบาดเจ็บ หรือ ช็อค หมด-สติ เป็นต้น หน่วยปฐมพยาบาลและเคลื่อนย้ายจะทำการปฐมพยาบาลเบื้องต้นและติดต่อหน่วยยานพาหนะในกรณีต้องเคลื่อนย้ายส่งต่อไปยังสถานพยาบาลใกล้เคียงเพื่อรักษาอาการบาดเจ็บต่อไป

หมวดที่ 12. วิธีการหนีไฟ (Evacuation Procedure)

1. กำหนดเส้นทางหนีไฟ และเส้นทางหนีไฟสำรอง
2. ลักษณะสัญญาณเตือนภัย หนีไฟ ควรแจ้งให้พนักงานทราบ รวมทั้งสัญญาณที่แจ้งเหตุเพลิงไหม้สงบแล้ว เพื่อพนักงานจะได้กลับมาทำงาน

   เพลิงไหม้ ▪▪▪▪▪▪▪▪▪▶ สัญญาณดัง ▪▪▪▪▪▪▪▪▪▶ หนีไฟ

   เพลิงสงบ ▪▪▪▪▪▪▪▪▪▶ สัญญาณ (ต่างจากเพลิงไหม้) ▪▪▪▪▪▪▪▪▪▶ กลับเข้าทำงาน
3. การมอบหมายเจ้าหน้าที่

   -ผู้ตรวจพื้นที่ จะทำหน้าที่ตรวจพื้นที่ในการหนีไฟ พื้นที่ปฏิบัติงานต่างๆ

   -ผู้นำทางหนีไฟเพื่อนำพนักงานคนอื่นๆ ออกไปตามทางออกที่จัดไว้ และนับจำนวนพนักงาน

   -ผู้นำทางสำรอง
4. กำหนดจุดนัดพบหรือจุดรวมพลสำหรับพนักงานทั้งหมด จุดนัดพบควรเป็นสถานที่ที่มีความปลอดภัย มีไม่ต่ำกว่า 1 จุดและสามารถเคลื่อนย้ายต่อไปยังพื้นที่ภายนอกในกรณีมีเหตุรุนแรงเกิด ซึ่งพนักงานสามารถมารายงานตัวและตรวจสอบจำนวนพนักงานได้
5. จัดรถให้พร้อมกรณีพนักงานต้องนำส่งโรงพยาบาล รวมทั้งการปฐมพยาบาล
6. พนักงานทุกคนต้องผ่านการฝึกอบรมการอพยพหนีไฟ โดยจะต้องมีการฝึกซ้อม ปีละ 1 ครั้งเป็นอย่างน้อย

หมวดที่ 13. แผนอพยพหนีไฟ

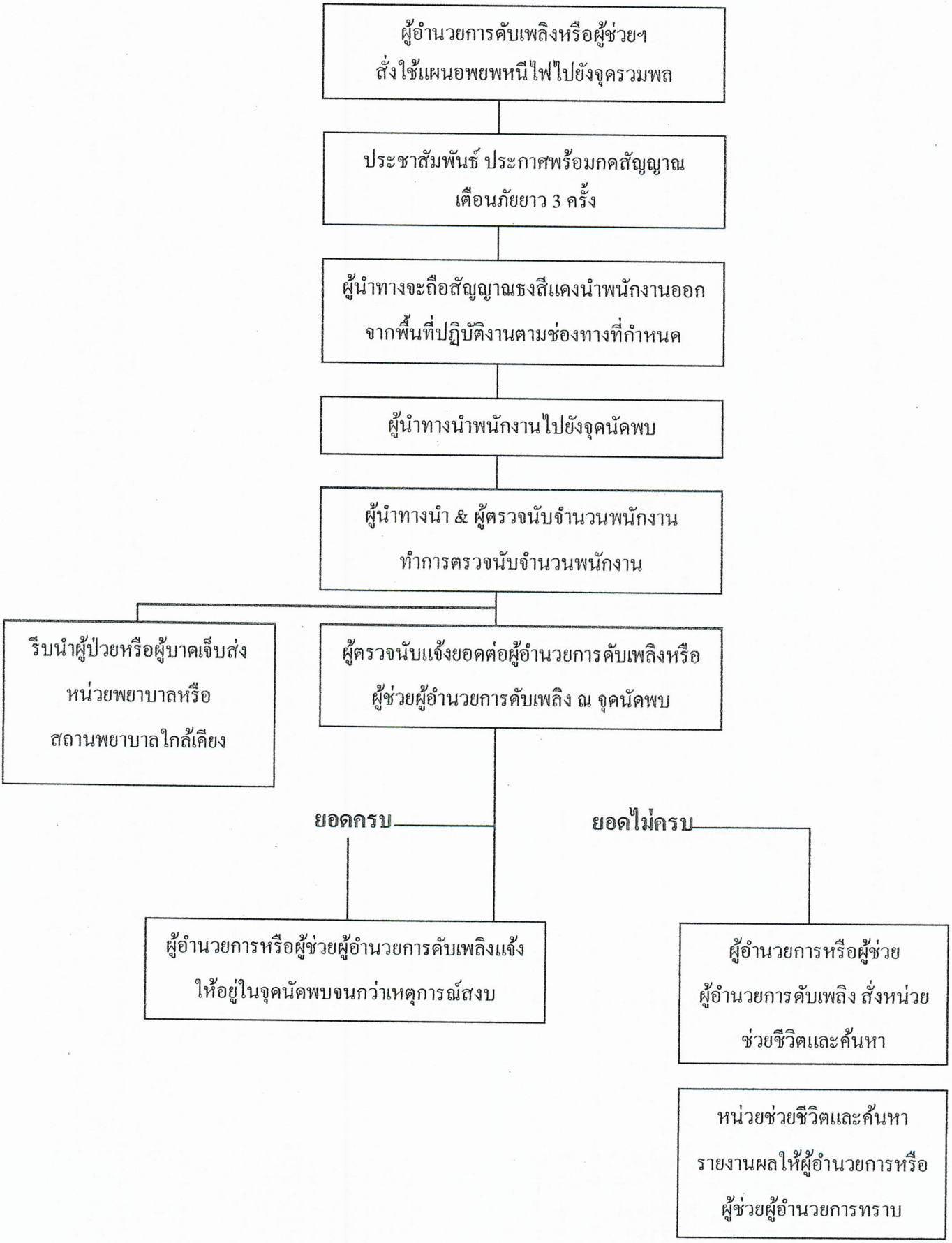

หมวดที่ 14. ลำดับขั้นตอนในการใช้แผนอพยพหนีไฟ

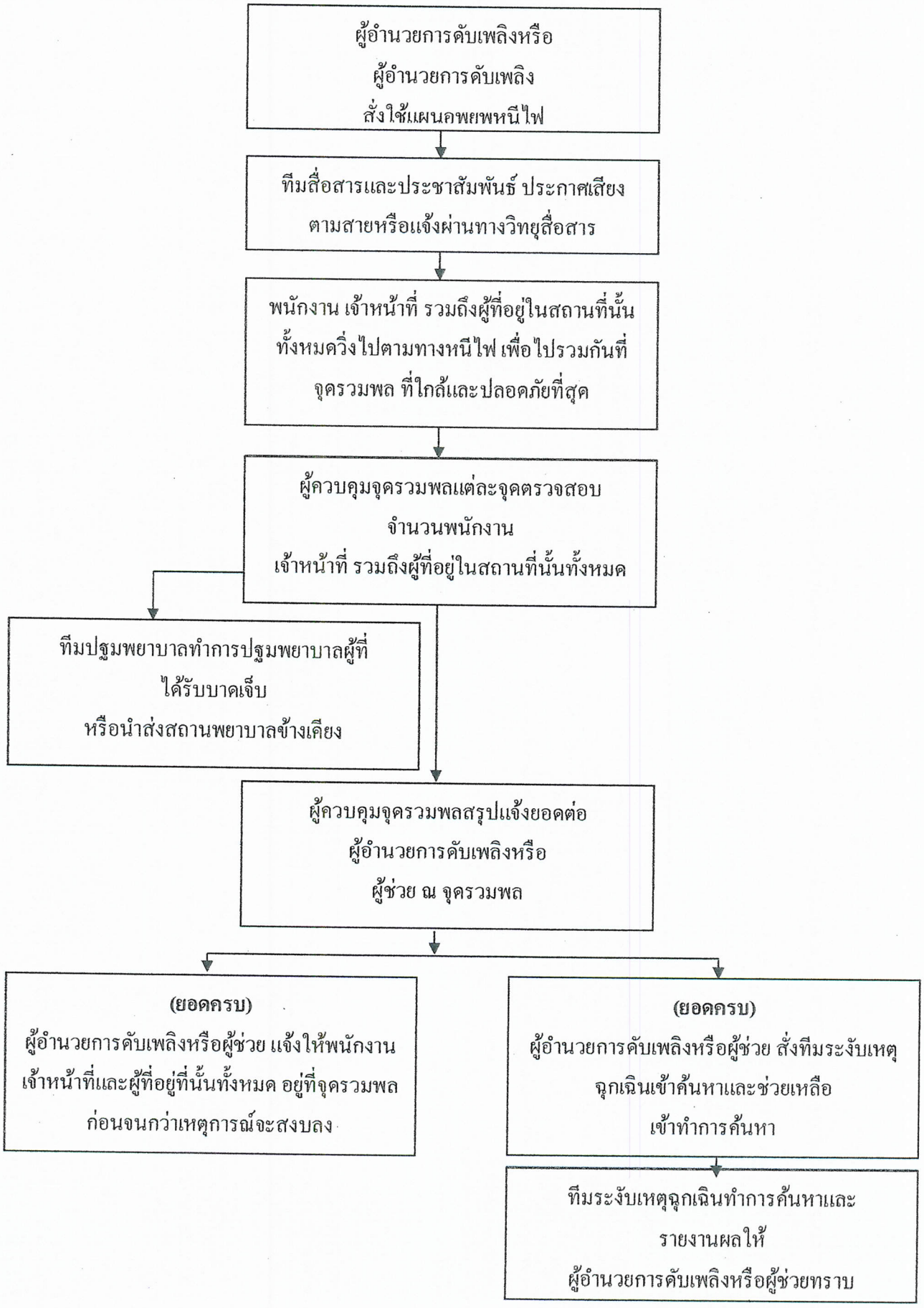

หมวดที่ 15. เหตุการณ์จำลอง

บริษัท หมู่บ้านวิถีไทย จำกัด (ไทยไลฟ์ โฮมสเตย์ รีสอร์ท แอนด์ สปา)	วันที่ 11 ตุลาคม 2561
ผู้ดำเนินการฝึกซ้อม เจ้าหน้าที่สำนักงานป้องกันและบรรเทาสาธารณภัยจังหวัดพังงา	

เหตุการณ์จำลอง

สมมุติให้เกิดเพลิงไหม้ที่แผนกแม่บ้าน เวลา 15.00 น. บริเวณห้องแผนกแม่บ้าน โดยต้นเหตุของเพลิงเกิดจาก ระบบไฟฟ้าลัดวงจร

เจ้าหน้าที่ทำหน้าที่ดับเพลิงของแผนกแม่บ้าน เข้าระงับเพลิง แล้วประเมินไม่สามารถระงับเพลิงได้ เนื่องจากเพลิงลุกลามมากขึ้น จึงรายงานตามขั้นตอน

ในเหตุการณ์สมมุติให้มีผู้ติดค้างไม่สามารถอพยพหนีไฟได้ อยู่ในบริเวณห้องแม่บ้าน จำนวน 1 คน และมีผู้ได้รับบาดเจ็บ 1 คน

ลำดับ	เวลา	กิจกรรม	ผู้รับผิดชอบ
1	15.00 น.	จุดควันเทียม สมมุติว่าเกิดเพลิงไหม้ ที่แผนกแม่บ้าน ผู้ปฏิบัติงานที่พบเห็นเข้าดับเพลิงด้วยเครื่องดับเพลิงมือถือ และตะโกนให้เพื่อนร่วมงานทราบ	แผนกแม่บ้าน
2	15.01 น.	สัญญาณดังขึ้น / เสียงไซเรน	
3	15.05 น.	ทีมงานแม่บ้านดำเนินการดับเพลิงและพบว่าไม่สามารถระงับเพลิงได้	แผนกแม่บ้านและช่าง
		แจ้งผู้อำนวยการดับเพลิง หรือ ผู้ช่วยฯ โดยวิธีโทรศัพท์	คุณสุนทรี ศรียารันต์
		ตัดสินใจสั่งการใช้แผนอพยพหนีไฟ	ผู้อำนวยการดับเพลิง
4	15.10 น.	แจ้งเหตุเพลิงไหม้-อพยพหนีไฟ หลังจากนั้น สัญญาณแจ้งการอพยพดังอย่างต่อเนื่อง	คุณปรัตถกร วงศ์ดี
5	15.10 น.	-ตัดไฟฟ้าภายใน -แจ้งการไฟฟ้าภูมิภาคอำเภอตะกั่วป่า	แผนกช่าง แผนกประชาสัมพันธ์
6	15.10 น.	แจ้งสถานีดับเพลิง โทร 199 / แจ้ง อบต.บางม่วง	แผนกประชาสัมพันธ์
7	15.10 น.	ผู้นำทางถือสัญลักษณ์นำทาง คือ ธงแดง รวบรวมกลุ่มและนำทางหนีไฟ	ผู้นำทางหนีไฟของทุกแผนก
8	15.15 น.	พนักงานอพยพหนีไฟตามเส้นทางที่กำหนดและไปรวมจุดรวมพล	ทุกคน
9	15.20	พนักงานอพยพมาที่จุดรวมพล	ทุกคน

ลำดับ	เวลา	กิจกรรม	ผู้รับผิดชอบ
10	15.25 น.	-รายงานยอดผู้หนีไฟต่อผู้อำนวยการดับเพลิง -ผู้ตรวจสอบทุกแผนกรายงานว่ามีผู้ติดค้าง จำนวน 1 คน	ผู้ตรวจสอบยอดของทุกแผนก
11	15.30 น.	-หน่วยค้นหาเข้าช่วยเหลือผู้ติดค้าง -หรือผู้อำนวยการดับเพลิงแจ้งว่ามีผู้ติดค้างต่อหน่วยงานดับเพลิงจากภายนอก	ทีมดับเพลิง
12	15.35 น.	หน่วยงานดับเพลิงปฏิบัติงาน	
13	15.35 น.	หน่วยช่วยชีวิตเข้าช่วยเหลือและนำผู้รับบาดเจ็บไปโรงพยาบาล	ฝ่ายปฐมพยาบาล
14.	15.40 น.	เพลิงสงบ	
15	15.50 น.	หน่วยตรวจสอบความเสียหายรายงานความเสียหายขั้นต้นต่อผู้อำนวยการดับเพลิง	คุณอภิชาติ จิตต์เจริญ คุณพิชิตร์ คำพันธ์
16	16.00 น.	ผู้อำนวยการดับเพลิงสั่งการให้เข้าสู่ภาวะปกติ	

<u>หมวดที่ 16. ผู้ดำเนินการฝึกซ้อม</u>

เจ้าหน้าที่สำนักงานป้องกันและบรรเทาสาธารณภัยจังหวัดพังงา ตามเอกสารแนบ (ภาคผนวก)

หมวดที่ 17. การประเมินผลการฝึกซ้อมดับเพลิงและการฝึกซ้อมอพยพหนีไฟ

หัวข้อ	รายการ	ผลการประเมิน			หมายเหตุ
		ปรับปรุง	พอใช้	ดี	
1	การปฏิบัติตามขั้นตอนของลูกจ้าง				
	1.1 การสื่อสาร				
	1.2 ลำดับขั้นตอน				
	1.3 การควบคุมสติ				
	1.4 ระยะเวลาที่ใช้ในแต่ละขั้นตอน				
2	การปฏิบัติตามแผน				
	2.1 ผู้อำนวยการดับเพลิง,หนีไฟ				
	2.2 พนักงานดับเพลิง				
	2.3 พนักงานควบคุมไฟฟ้า				
	2.4 ผู้ประสานงาน				
	2.5 หัวหน้าชุดอพยพหนีไฟ				
	2.6 ผู้นำทางหนีไฟ				
	2.7 ผู้ตรวจสอบจำนวน				
	2.8 หน่วยช่วยชีวิต				
	2.9 ผู้หนีไฟ				
3	การใช้อุปกรณ์				
	3.1 เครื่องดับเพลิงแบบเคลื่อนย้ายได้				
	3.2 สายน้ำดับเพลิง				
	3.3 อุปกรณ์คุ้มครองความปลอดภัยส่วนบุคคล				
4	การประเมินผล				
	4.1 แผนดับเพลิง				
	4.2 แผนการอพยพหนีไฟ				

ระยะเวลาที่ใช้ในการอพยพ **ใช้เวลา ..... ชั่วโมง ..... นาที**

สรุปประเมินผลการฝึกซ้อม	1. การปฏิบัติตามขั้นตอนของลูกจ้าง	ต้องปรับปรุง	พอใช้	ดี
	2. การปฏิบัติตามแผน	ต้องปรับปรุง	พอใช้	ดี
	3. การใช้อุปกรณ์	ต้องปรับปรุง	พอใช้	ดี
	4. การประเมินผล	ต้องปรับปรุง	พอใช้	ดี

ผู้ประเมินผล.....

หมวดที่ 18. อุปกรณ์และระยะเวลาการฝึกซ้อม

1. อุปกรณ์ที่ใช้ในการฝึกซ้อมได้แก่

1.1	ถังแก๊ส	15	กก.	จำนวน	2	ถัง
1.2	ถังดับเพลิง	15	ปอนด์	จำนวน	10	ถัง
1.3	น้ำมันเบนซิน	30	ลิตร			
1.4	น้ำมันพืชใช้แล้ว	2	ปี๊บ			
1.5	ถังดับเพลิงชนิด CO2	2	ถัง			
1.6	ถังดับเพลิงชนิดโฟม	1	ถัง			

2. ระยะเวลาที่ใช้สำหรับการฝึกซ้อม

กำหนดการฝึกอบรม

วันที่	เวลา	รายละเอียด	หมายเหตุ
11 ต.ค. 61	08.00-08.30	ลงทะเบียนผู้เข้ารับการอบรม	
	08.30-10.15	ทฤษฎีการเกิดไฟและหลักในการปฏิบัติตัวเบื้องต้น	
	10.15-10.30	พักรับประทานอาหารว่าง	
	10.30-12.00	ทฤษฎีการใช้อุปกรณ์ดับเพลิงเบื้องต้น	
	12.00-13.00	พักรับประทานอาหารเที่ยง	
	13.00-15.30	ฝึกปฏิบัติการป้องกันและระงับอัคคีภัยเบื้องต้น	
	15.30-16.00	ประชุมหัวหน้าทีมแต่ละทีม	
	16.00-17.00	ซ้อมแผนอพยพ	
	17.00-17.30	สรุปผลการฝึกซ้อมแผนฯ	

ภาคผนวก

ภาพ : แผนผังแสดงเส้นทางหนีไฟ / จุดรวมพล / จุดติดตั้งถังดับเพลิง

บริษัท หมู่บ้านวิถีไทย จำกัด

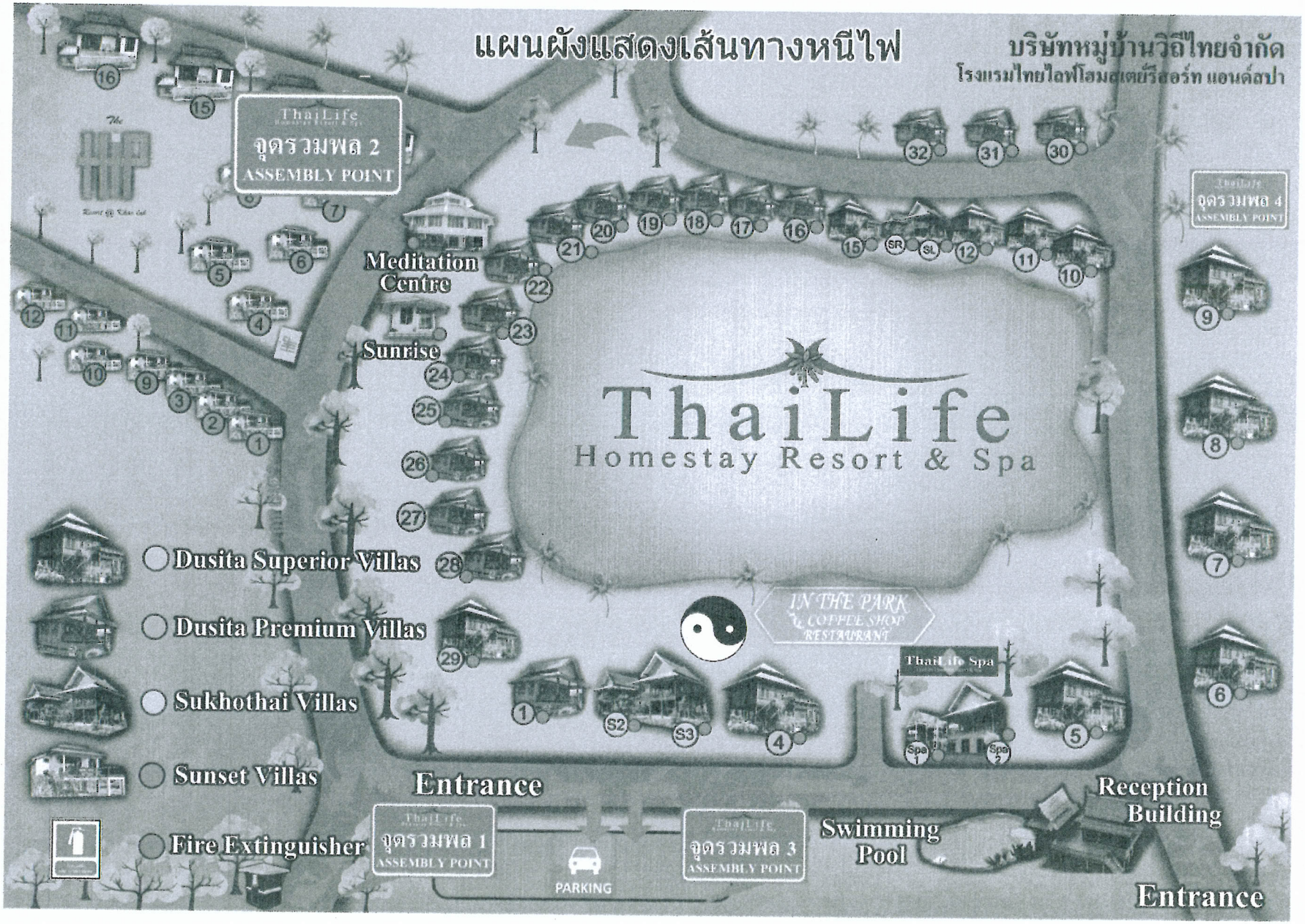

แบบรายงานผลการฝึกซ้อมดับเพลิงและฝึกซ้อมอพยหนีไฟ

๑. ข้อมูลสถานประกอบกิจการ

๑.๑ ชื่อสถานประกอบกิจการ บริษัท หมู่บ้านวิธีไทย จำกัด

สาขา - ประเภทกิจการ โรงแรมที่พัก

ที่อยู่ เลขที่ 1/5 หมู่ที่ 2 ซอย บางคำเดิม ถนน กอธานรม

แขวง/ตำบล บางมง อำเภอ ตะกั่วป่า จังหวัด พังงา

รหัสไปรษณีย์ 82190 โทรศัพท์ 076-490805

๑.๒ จำนวนลูกจ้าง/พนักงาน/ผู้ที่เกี่ยวข้อง รวม 53 คน

๑.๓ ลักษณะที่ตั้งของสถานประกอบกิจการ

○ เป็นสถานที่ที่มีหลายสถานประกอบกิจการตั้งอยู่รวมกัน

ระบุชื่ออาคาร/สถานที่

✓ เป็นสถานประกอบกิจการเดี่ยว (ข้ามไปตอบข้อ ๒)

๑.๔ กรณีเป็นสถานที่ที่มีหลายสถานประกอบกิจการตั้งอยู่รวมกัน

○ ลูกจ้างที่ทำงานอยู่ภายในอาคารเดียวกัน และในวันและเวลาเดียวกันของนายจ้างทุกรายในสถานที่นั้นทำการฝึกซ้อมพร้อมกัน

○ ลูกจ้างที่ทำงานอยู่ภายในอาคารเดียวกัน และในวันและเวลาเดียวกันของนายจ้างทุกรายในสถานที่นั้นไม่ได้ทำการฝึกซ้อมพร้อมกัน

๒. รายงานผลการดำเนินการ

๒.๑ วัน/เดือน/ปี ที่ทำงานฝึกซ้อม 18 ต.ค. 2562

๒.๒ มีการฝึกซ้อมครั้งที่ผ่านมา เมื่อ (วัน/เดือน/ปี) 22 ก.ย. 2561

๒.๓ จำนวนผู้ที่เข้าร่วมในการฝึกซ้อม 42 คน

๒.๔ ผลการดำเนินงานการฝึกซ้อมดับเพลิงและฝึกซ้อมอพยพหนีไฟ

○ ไม่ดี ○ พอใช้ ○ ดี ✓ ดีมาก

๓. ดำเนินการฝึกซ้อมโดย

○ ได้รับความเห็นชอบแผนและรายละเอียดการฝึกซ้อมดับเพลิงและฝึกซ้อมอพยพหนีไฟจากอธิบดี หรือผู้ซึ่งอธิบดีมอบหมายตามหนังสือ..... เลขที่..... ลงวันที่..... โดยได้แนบเอกสารให้ความเห็นชอบมาด้วยแล้ว

✓ ผู้ที่ได้รับใบอนุญาตจากกรมสวัสดิการและคุ้มครองแรงงานดำเนินการฝึกซ้อมให้คือ ทองมาลย์ ทองมาลย์ จักรจัก

เลขที่ใบอนุญาต ๑พฝ-5287 โดยได้แนบสำเนาใบอนุญาตและหนังสือรับรองแสดงการฝึกซ้อมฯ มาด้วยแล้ว

บริษัท หมู่บ้านวิธีไทย จำกัด MOOBANWITHEETHAI CO.,LTD.

ลงชื่อ ทวีศักดิ์ กรุนเนเบอร์เกอร์ นายจ้าง

(นางสาวนิรัตน์ กรุนเนเบอร์เกอร์)

วันที่ 22 ต.ค. 2562

ใบอนุญาตเป็นหน่วยงานฝึกซ้อมดับเพลิงและฝึกซ้อมอพยพหนีไฟ

ใบอนุญาตเลขที่ ดพฝ.-ร ๒๘๗

กรมสวัสดิการและคุ้มครองแรงงาน
ถนนมิตรไมตรี เขตดินแดง
กรุงเทพมหานคร ๑๐๔๐๐

อนุญาตให้[illegible] ตั้งอยู่ภายในสำนักงานเลขที่ ๒๒ หมู่ที่ ๔ ซอยทุ่งขมิ้น ถนนเพชรเกษม ตำบลคึกคัก อำเภอตะกั่วป่า จังหวัดพังงา เป็นหน่วยงานฝึกซ้อมดับเพลิงและฝึกซ้อมอพยพหนีไฟ ตามกฎกระทรวงการเป็นหน่วยงานฝึกอบรมการดับเพลิงขั้นต้น และการเป็นหน่วยงานฝึกซ้อมดับเพลิงและฝึกซ้อมอพยพหนีไฟ พ.ศ. ๒๕๕๖ แห่งพระราชบัญญัติความปลอดภัย อาชีวอนามัย และสภาพแวดล้อมในการทำงาน พ.ศ. ๒๕๕๔ โดยมีวิทยากรฝึกซ้อมดับเพลิงและฝึกซ้อมอพยพหนีไฟ จำนวน ๕ ราย ดังรายชื่อแนบท้ายใบอนุญาตนี้

ทั้งนี้ ตั้งแต่วันที่ ๒๖ กันยายน พ.ศ. ๒๕๕๙ ถึงวันที่ ๒๕ กันยายน พ.ศ. ๒๕๖๒

ให้ไว้ ณ วันที่ ๒๖ กันยายน พ.ศ. ๒๕๕๙

สำเนาถูกต้อง

จ.อ.

(นายอำนวย ภู่ระหงษ์)
ผู้อำนวยการสำนัก ปฏิบัติหน้าที่
ผู้อำนวยการกองความปลอดภัยแรงงาน

รายชื่อวิทยากรแนบท้ายใบอนุญาตเป็นหน่วยงานฝึกซ้อมดับเพลิงและฝึกซ้อมอพยพหนีไฟ

เทศบาลตำบลศรีกดัก

ใบอนุญาตเลขที่ ดพฝ.-ร ๒๘๗

๑. นายอภิศักดิ์ พาศรี

๒. นายภูมิพงษ์ เชื้อพราหมณ์แพ

๓. จ่าเอกภูริวัฒน์ สิรินนทพัทธ์

๔. นายอภิชาต เชื่อมทอง

๕. [illegible] เหม่ยนแสน

ทั้งนี้ ตั้งแต่วันที่ ๒๖ กันยายน พ.ศ. ๒๕๕๙ ถึงวันที่ ๒๕ กันยายน พ.ศ. ๒๕๖๒

ให้ไว้ ณ วันที่ ๒๖ กันยายน พ.ศ. ๒๕๕๙

(นายอำนวย ภู่ระหงษ์)

ผู้อำนวยการสำนัก ปฏิบัติหน้าที่

ผู้อำนวยการกองความปลอดภัยแรงงาน

เลขทะเบียนวุฒิบัตร ที่ ๐๔๑/๒๕๖๒

เทศบาลตำบลคึกคัก

ได้รับใบอนุญาตจากกรมสวัสดิการและคุ้มครองแรงงาน ใบอนุญาตเลขที่ ดพฝ.- ร ๒๘๗

ขอรับรองว่า

บริษัท หมู่บ้านวิถีไทย จำกัด

สถานที่ตั้ง เลขที่ ๑/๕ หมู่ที่ ๒ ตำบลบางม่วง อำเภอตะกั่วป่า จังหวัดพังงา

ได้ดำเนินการฝึกซ้อมดับเพลิงและฝึกซ้อมอพยพหนีไฟ

ตามกฎกระทรวงกำหนดมาตรฐานในการบริหาร จัดการ และดำเนินการด้านความปลอดภัย อาชีวอนามัย

และสภาพแวดล้อมในการทำงานเกี่ยวกับการป้องกันและระงับอัคคีภัย พ.ศ.๒๕๕๕ ลงวันที่ ๗ ธันวาคม พ.ศ. ๒๕๕๕

เมื่อวันที่ ๑๘ ตุลาคม พ.ศ. ๒๕๖๒ มีผู้เข้ารับการฝึกซ้อมฯ จำนวน ๔๒ คน

ให้ไว้ ณ วันที่ ๒๘ ตุลาคม ๒๕๖๒

(นายสวัสดิ์ ตันเก่ง)

ตำแหน่ง นายกเทศมนตรีตำบลคึกคัก

ThaiLife
Homestay Resort & Spa

ใบลงทะเบียนรายชื่อผู้เข้าร่วมอบรมหลักสูตรการดับเพลิงขั้นต้นและอพยพหนีไฟ

วันศุกร์ ที่ 18 ตุลาคม พ.ศ. 2562

ณ โรงแรมไทยไลฟ์โฮมสเตย์ รีสอร์ท แอนด์ สปา

ที่	ชื่อ – สกุล	แผนก	ลายมือชื่อ	หมายเหตุ
1	นายอภิชาติ จิตต์เจริญ	HOD	อภิชาติ	
2	นางสุนทรี ศรียารันต์	HOD	-	
3	นายพิชิตร์ คำพันธ์	HOD	-	
4	นางกัลยวรรธน์ ชูวณิชชานนท์	HOD	-	
5	นายเสฏฐวุฒิ ศรีสกุลยาภรณ์	HOD	เสฏฐวุฒิ	
6	น.ส.นริศรา เอียบสกุล	HOD	-	
7	น.ส.คำปอนด์ กองบุตร	HR		
8	นายระพีพันธ์ เวชพันธ์	AC		
9	นางจุไรรัตน์ ทองหวาน	AC	-	
10	น.ส.รัชฎาวรรณ ชูสังจิตร	AC	-	
11	นางมนชยาทิพย์ ธงงาม	SPA	มนชยาทิพย์	
12	นางดวงจันทร์ ยศไกร	SPA	ดวงจันทร์	
13	น.ส.สำลี พะรัมย์	SPA	สำลี พะรัมย์	
14	นางทิพวรรณ จันทร์นุช	SPA	ทิพวรรณ	
15	นางจิดาภา พลอยขาว	SPA	จิดาภา	
16	นายประทีป วงศ์กระโซ่	สวน	ประทีป	
17	นายวิโรจน์ เตี่ยวสกุล	สวน	วิโรจน์	
18	นายสุธี ตันสกุล	ช่าง		
19	นายไพรสน บองเพชร	ช่าง	ไพรสน	

ThaiLife
Homestay Resort & Spa

ใบลงทะเบียนรายชื่อผู้เข้าร่วมอบรมหลักสูตรการดับเพลิงขั้นต้นและอพยพหนีไฟ

วันศุกร์ ที่ 18 ตุลาคม พ.ศ. 2562

ณ โรงแรมไทยไลฟ์โฮมสเตย์ รีสอร์ท แอนด์ สปา

ที่	ชื่อ – สกุล	แผนก	ลายมือชื่อ	หมายเหตุ
20	นางประยัตร์ คำเลิศภู	ช่าง	–	
21	นายทวิทย์ คำพันธ์	ช่าง		
22	นายประกิจ ศรีอุบล	ช่าง		
23	นายมงคล บองเพชร	FO		
24	นายแสนแสบ กุลสุวรรณ์	FO		
25	น.ส.สุพัชสินี ศรีถาน	FO		
26	Mr.Dedan dody Drajat	FO		
27	น.ส.ชนัญญา รูปเจริญ	FO		
28	นางสมจิตร เลี่ยนสกุล	HK	–	
29	น.ส.ธันยาภรณ์ หงอเทียด	HK		
30	นางจิตติมา ไชยวัฒน์	HK		
31	น.ส.สายหยุด เพชรทอง	KC		
32	นางนวลจันทร์ วงษ์ขันธ์	KC		
33	นายสุจิน จันทร์หอม	KC		
34	น.ส.บุญหลาย เจษฎารมย์	KC		
35	นายทวีรัชต์ สมมุติไทยเจริญ	KC		
36	นายวัชระ เจษฎารมย์	KC		
37	น.ส.จรินทร์ภรณ์ ณ หนองคาย	FB		
38	น.ส.สุนันทา หาการ	FB		

ThaiLife
Homestay Resort & Spa

ใบลงทะเบียนรายชื่อผู้เข้าร่วมอบรมหลักสูตรการดับเพลิงขั้นต้นและอพยพหนีไฟ

วันศุกร์ ที่ 18 ตุลาคม พ.ศ. 2562

ณ โรงแรมไทยไลฟ์โฮมสเตย์ รีสอร์ท แอนด์ สปา

ที่	ชื่อ – สกุล	แผนก	ลายมือชื่อ	หมายเหตุ
39	นายมณีรัตน์ ใจสม	FB		
40	น.ส.กาญจนา งามสุขศรี	FB	–	
41	Mrs.Khin Khin Cho(โม้แง)	KC		
42	Ms.Aye Aye Maw(ฟิว)	HK		
43	Mrs.Ay Laoson(ไอ่ เหล่าสน)	HK		
44	Mrs.Phyu Mar Aye(โซ่)	HK		
45	Mr.Hla Min Naing(นาย)	สวน		
46	Mr.Wai Yan (ยัน)	FB		
47	Mr.Wai Myo Aung(โซนี่)	FB		
48	Mr.Thek Vanna(แท็ก วันนา)	สวน		
49	Ms.Zin Mar Win(วัน)	KC		
50	Mrs.Win Win Yu(ยุ)	HK		
51	นายกอง แก้วศรี	สวน		
52	นางหนูเนียม แก้วศรี	สวน	–	
53	นายทองสุข นึกชม	ช่าง	–	

ThaiLife
Homestay Resort & Spa

บริษัท หมู่บ้านวิถีไทย จำกัด
1/5 ม.2 ต.บางม่วง อ.ตะกั่วป่า จ.พังงา

วันที่ 15 สิงหาคม 2562

เรื่อง ขอสนับสนุนวิทยากรในการฝึกซ้อมการระงับอัคคีภัยและซ้อมอพยพหนีไฟ

เรียน นายกเทศมนตรีเทศบาลตำบลคึกคัก(หน่วยงานฝึกอบรมการดับเพลิงขั้นต้นและฝึกซ้อมดับเพลิงและซ้อมอพยพหนีไฟเทศบาลตำบลคึกคัก)

ด้วยทาง บริษัท หมูบ้านวิถีไทย จำกัด ประกอบธุรกิจภายใต้ชื่อ โรงแรม ไทยไลฟ์ โฮมสเตย์ รีสอร์ท แอนด์ สปา สถานที่ตั้ง 1/5 หมู่ที่ 2 ตำบลบางม่วง อำเภอตะกั่วป่า จังหวัดพังงา กำหนดจัดการฝึกอบรมการป้องกันและระงับอัคคีภัยเบื้องต้น และการฝึกซ้อมแผนอพยพหนีไฟ ประจำปี 2562 เพื่อให้พนักงานและลูกจ้างภายในสถานประกอบกิจการได้มีความรู้ ความเข้าใจ และปฏิบัติตัวเบื้องต้นได้ในกรณีเกิดเหตุการณ์ขึ้น โดยกำหนดจัด การฝึกอบรมฯ ในวันศุกร์ที่ 18 ตุลาคม 2562 ณ บริษัท หมู่บ้านวิถีไทย จำกัด

ทางบริษัท หมู่บ้านวิถีไทย จำกัด จึงเรียนมายังท่านเพื่อขอรับการสนับสนุนวิทยากรในการฝึกซ้อมดับเพลิงและฝึกซ้อมอพยพหนีไฟ เพื่อให้ความรู้ ความเข้าใจแก่พนักงานและสามารถนำไปใช้ได้อย่างถูกวิธีและมีความปลอดภัยทั้งชีวิตและทรัพย์สิน

สุดท้ายนี้บริษัทฯ หวังเป็นอย่างยิ่งว่าได้รับการสนับสนุนในครั้งนี้

จึงเรียนมาเพื่อโปรดพิจารณา

ขอแสดงความนับถือ

บริษัท หมู่บ้านวิถีไทย จำกัด
MOOBAN WITHEE THAI CO.,LTD.

มณีรัตน์ กฐนเนเบอร์เกอร์

(นางมณีรัตน์ กฐนเนเบอร์เกอร์)
ตำแหน่ง กรรมการผู้จัดการ
บริษัท หมู่บ้านวิถีไทย จำกัด

กำหนดการการฝึกซ้อมดับเพลิงและการฝึกซ้อมอพยพหนีไฟประจำปี 2562

บริษัท หมู่บ้านวิถีไทย จำกัด (ไทยไลฟ์โฮมสเตย์ รีสอร์ทแอนด์สปา)

วันศุกร์ ที่ 18 ตุลาคม 2562

วันที่	เวลา	รายละเอียด	หมายเหตุ
18 ต.ค. 62	13.00-15.30	ฝึกปฏิบัติการป้องกันและระงับอัคคีภัยเบื้องต้น	
	15.30-16.00	ประชุมหัวหน้าทีมแต่ละทีม	
	16.00-17.00	ซ้อมแผนอพยพ	
	17.00-17.30	สรุปผลการฝึกซ้อมแผนฯ	

ภาพกิจกรรม "อบรมการซ้อมดับเพลิงและฝึกซ้อมอพยพหนีไฟ"

ณ โรงแรมไทยไลฟ์โฮมสเตย์ รีสอร์ท แอนด์ สปา

วันที่ 18 เดือน ตุลาคม พ.ศ. 2562

ภาพกิจกรรม "อบรมการซ้อมดับเพลิงและฝึกซ้อมอพยพหนีไฟ"

ณ โรงแรมไทยไลฟ์โฮมสเตย์ รีสอร์ท แอนด์ สปา

วันที่ 18 เดือน ตุลาคม พ.ศ. 2562

ภาพกิจกรรม "อบรมการซ้อมดับเพลิงและฝึกซ้อมอพยพหนีไฟ"

ณ โรงแรมไทยไลฟ์โฮมสเตย์รีสอร์ท แอนด์ สปา

วันที่ 18 เดือน ตุลาคม พ.ศ. 2562

เลขทะเบียนวุฒิบัตร ที่ ๐๔๑/๒๕๖๒

เทศบาลตำบลคึกคัก

ได้รับใบอนุญาตจากกรมสวัสดิการและคุ้มครองแรงงาน ใบอนุญาตเลขที่ ดพฝ.- ร ๒๘๗

ขอรับรองว่า

บริษัท หมู่บ้านวิถีไทย จำกัด

สถานที่ตั้ง เลขที่ ๑/๕ หมู่ที่ ๒ ตำบลบางม่วง อำเภอตะกั่วป่า จังหวัดพังงา

ได้ดำเนินการฝึกซ้อมดับเพลิงและฝึกซ้อมอพยพหนีไฟ

ตามกฎกระทรวงกำหนดมาตรฐานในการบริหาร จัดการ และดำเนินการด้านความปลอดภัย อาชีวอนามัย

และสภาพแวดล้อมในการทำงานเกี่ยวกับการป้องกันและระงับอัคคีภัย พ.ศ.๒๕๕๕ ลงวันที่ ๗ ธันวาคม พ.ศ. ๒๕๕๕

เมื่อวันที่ ๑๘ ตุลาคม พ.ศ. ๒๕๖๒ มีผู้เข้ารับการฝึกซ้อมฯ จำนวน ๔๒ คน

ให้ไว้ ณ วันที่ ๒๘ ตุลาคม ๒๕๖๒

(นายสวัสดิ์ ตันเก่ง)

ตำแหน่ง นายกเทศมนตรีตำบลคึกคัก

ใบอนุญาตเป็นหน่วยงานฝึกซ้อมดับเพลิงและฝึกซ้อมอพยพหนีไฟ

ใบอนุญาตเลขที่ ดพฝ.-ร ๒๘๗

กรมสวัสดิการและคุ้มครองแรงงาน
ถนนมิตรไมตรี เขตดินแดง
กรุงเทพมหานคร ๑๐๔๐๐

อนุญาตให้ [illegible] ตั้งอยู่อาคารสำนักงานเลขที่ ๒๒ หมู่ที่ ๑ ซอยทุ่งขมิ้น ถนนเพชรเกษม ตำบลคึกคัก อำเภอตะกั่วป่า จังหวัดพังงา เป็นหน่วยงานฝึกซ้อมดับเพลิงและฝึกซ้อมอพยพหนีไฟ ตามกฎกระทรวงการเป็นหน่วยงานฝึกอบรมการดับเพลิงขั้นต้น และการเป็นหน่วยงานฝึกซ้อมดับเพลิงและฝึกซ้อมอพยพหนีไฟ พ.ศ. ๒๕๕๖ แห่งพระราชบัญญัติความปลอดภัย อาชีวอนามัย และสภาพแวดล้อมในการทำงาน พ.ศ. ๒๕๕๔ โดยมีวิทยากรฝึกซ้อมดับเพลิงและฝึกซ้อมอพยพหนีไฟ จำนวน ๕ ราย ดังรายชื่อแนบท้ายใบอนุญาตนี้

ทั้งนี้ ตั้งแต่วันที่ ๒๖ กันยายน พ.ศ. ๒๕๕๙ ถึงวันที่ ๒๕ กันยายน พ.ศ. ๒๕๖๒

ให้ไว้ ณ วันที่ ๒๖ กันยายน พ.ศ. ๒๕๕๙

สำเนาถูกต้อง

จ.อ.

(นายอำนวย ภู่ระหงษ์)
ผู้อำนวยการสำนัก ปฏิบัติหน้าที่
ผู้อำนวยการกองความปลอดภัยแรงงาน

รายชื่อวิทยากรแนบท้ายใบอนุญาตเป็นหน่วยงานฝึกซ้อมดับเพลิงและฝึกซ้อมอพยพหนีไฟ

เทศบาลตำบลคีกคัก

[redacted]

ทั้งนี้ ตั้งแต่วันที่ ๒๖ กันยายน พ.ศ. ๒๕๕๙ ถึงวันที่ ๒๕ กันยายน พ.ศ. ๒๕๖๒

ให้ไว้ ณ วันที่ ๒๖ กันยายน พ.ศ. ๒๕๕๙

(นายอำนวย ภูระหงษ์)

ผู้อำนวยการสำนัก ปฏิบัติหน้าที่

ผู้อำนวยการกองความปลอดภัยแรงงาน